

PROGRAMA DE APOYO A LA CREACIÓN  
DE FUNDACIONES COMUNITARIAS  
DE LA ASOCIACIÓN ESPAÑOLA  
DE FUNDACIONES

**I CONVOCATORIA**

**2021**



# I CONVOCATORIA 2021

## CONVOCATORIA DEL PROGRAMA DE APOYO A LA CREACIÓN DE FUNDACIONES COMUNITARIAS DE LA ASOCIACIÓN ESPAÑOLA DE FUNDACIONES



### ¿POR QUÉ AQUÍ Y AHORA?

Las múltiples crisis actuales están poniendo de manifiesto importantes retos:

- Las organizaciones sociales previsiblemente sufrirán reducciones de ingresos, lo que les dificultará afrontar el incremento de necesidades de los próximos meses y años. Son, sin embargo, organizaciones que han demostrado una gran capacidad para llegar de forma efectiva y rápida a las personas que más lo necesitan.
- La solidaridad de personas y empresas, con un gran impulso al inicio de la pandemia, necesita de vías permanentes y estables para que sus aportaciones sean canalizadas de forma eficiente y transparente a las organizaciones sociales.
- La correcta identificación de los recursos y de las necesidades de una comunidad es necesaria para trabajar de forma estratégica y aumentar el impacto.
- La atención a las emergencias limita las oportunidades de pensar, planificar y actuar, de modo que la sociedad post crisis sea mejor que la que dejamos atrás.

En la Asociación Española de Fundaciones (AEF) creemos que hay muchas personas y organizaciones que

## ***Aman el Lugar donde Viven***

y que quieren contribuir al bienestar de su comunidad. Es misión de la AEF defender y promover las fundaciones como una forma de mejora de nuestras sociedades, nuestro bienestar, y nuestros territorios.

Por ello, la Asociación ha puesto en marcha el **Programa de apoyo a la creación de Fundaciones Comunitarias**, en colaboración con la Fundación Charles Stewart Mott, y con el apoyo de la Fundación Daniel y Nina Carasso, para impulsar en España nuevas formas filantrópicas de ámbito territorial siguiendo un modelo de reconocido éxito internacional: las fundaciones comunitarias.

## ¿ES ESTE PROGRAMA PARA NOSOTR@S?

¿Estáis dispuestos/as a colaborar con otras personas e instituciones en la promoción de la solidaridad y la filantropía en vuestra comunidad (localidad, barrio, ciudad o comarca)?

¿Conocéis a personas que sean capaces de movilizar y/o de aportar recursos (tiempo, dinero, conocimiento) para ponerlos al servicio de quienes lo necesitan?

¿Creéis que en vuestro entorno hay personas, empresas e instituciones que trabajarían juntas para avanzar en el bienestar de la comunidad?

¿Confiáis en la capacidad de las organizaciones locales (asociaciones y fundaciones) para mejorar la vida de las personas?

¿Tenéis dosis de pasión y de paciencia equilibradas?

¿Estáis dispuestos/as a dedicar muchas horas a tejer conexiones personales, a escuchar, a acercar posturas, a encontrar recursos, a pensar soluciones..... a cuidar de una institución que sea de tod@s?

Si habéis respondido “sí” a todas las preguntas anteriores, queremos ofreceros nuestro apoyo para crear una fundación comunitaria, porque si creéis que es posible mejorar la vida de las personas, queremos ayudaros a conseguirlo.

## ¿QUÉ SON LAS FUNDACIONES COMUNITARIAS?

Las Fundaciones Comunitarias (FC) son organizaciones no lucrativas cuyo fin es fortalecer y articular la comunidad en la que trabajan –pueblos, comarcas, pequeñas ciudades o barrios– canalizando recursos y competencias para la resolución de necesidades e iniciativas de interés común a dicha comunidad.

Las FC forman un movimiento global, pero **no hay dos FC idénticas**, porque todas ellas están adaptadas a la historia, a la cultura, y a las tradiciones locales, en la búsqueda de soluciones conjuntas a los problemas de su propia comunidad, en el aprovechamiento de oportunidades, y en un determinado contexto histórico, geográfico y social, que son siempre únicos.

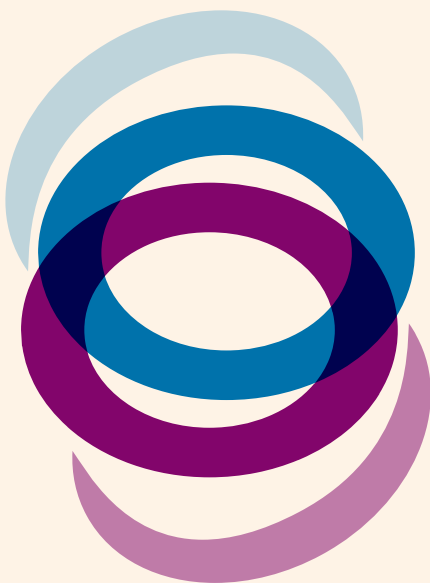

Las Fundaciones Comunitarias de todo el Mundo sí que comparten **cuatro capacidades básicas**, que deben alcanzar durante sus primeros 1.000 días de vida y que son las que les permiten involucrar a las personas de la comunidad y aportar recursos de manera ágil, transparente, eficiente e inclusiva para contribuir a la solución de los múltiples retos a los que nos enfrentamos.

Esas capacidades son: saber escuchar a la comunidad; saber entregar recursos a las organizaciones locales; saber ser útiles para las personas y organizaciones donantes y saber comprender las necesidades y oportunidades que enfrenta la comunidad. Son fundaciones que acogen la diversidad y se nutren de la participación de todas y todos.

Más información sobre Fundaciones Comunitarias está disponible en [www.fundacionescomunitarias.org](http://www.fundacionescomunitarias.org)

## ¿QUÉ PODRÉIS LOGRAR CON EL APOYO DEL PROGRAMA?

La AEF ayudará y acompañará a los Grupos Fundadores para conseguir:

- La constitución de la fundación, o su refundación.
- Definir el plan de viabilidad y el plan estratégico de la Fundación.
- Establecer el programa de impacto y los indicadores de medición.
- Capacitación para la gestión avanzada de una fundación comunitaria.
- Perfeccionar los procesos de recaudación de fondos, de activación de recursos locales y de escucha e identificación de necesidades y soluciones.
- Participación activa en la Comunidad nacional e internacional de fundaciones comunitarias, en eventos y en visitas de estudio.
- Cofinanciación de los gastos de funcionamiento del primer año, una vez constituida o refundada la fundación: proporcionaremos como máximo la mitad (pero no más de 15.000 €).

## BASES Y PLAZOS

### DE LA I CONVOCATORIA DEL PROGRAMA DE APOYO A LA CREACIÓN DE FUNDACIONES COMUNITARIAS

#### A QUIÉN SE DIRIGE ESTA CONVOCATORIA

Pueden participar personas físicas, asociaciones, fundaciones, empresas y/o entidades empresariales privadas o de la economía social, y excepcionalmente entidades públicas, que deseen promover y constituir una fundación comunitaria, es decir, una organización privada, no lucrativa, siguiendo un innovador modelo internacional, para ayudar al desarrollo de su territorio de referencia (típicamente, una localidad, una comarca, o un barrio de una gran ciudad).

Eventualmente, podrán participar fundaciones ya constituidas que, por su trayectoria y vocación, quieran evolucionar a ser fundaciones comunitarias.

#### FASES DEL PROGRAMA DE APOYO A FUNDACIONES COMUNITARIAS

En la I Convocatoria el Programa se compondrá de las siguientes fases:

<b>Fase 0:</b> Candidatura	8 de febrero a 25 de marzo de 2021
<b>Fase I:</b> Acceso	7 de abril a 15 de mayo de 2021
<b>Fase II:</b> Grupo Fundadores	20 de mayo a 30 de septiembre de 2021
<b>Fase III:</b> Creación de nuevas fundaciones	A partir del 1 de julio de 2021
<b>Fase IV:</b> Ingreso en la Comunidad de fundaciones comunitarias	A partir del 1 de octubre de 2021

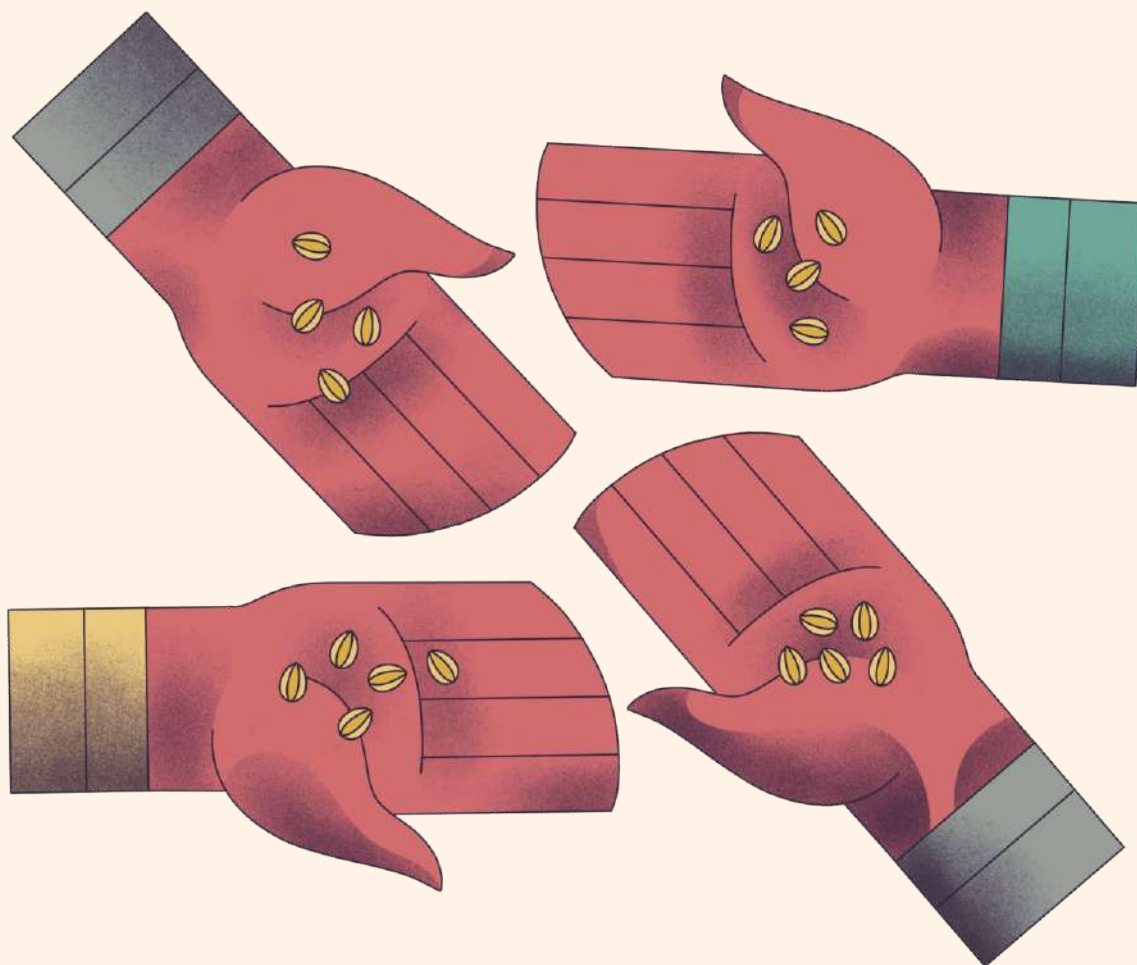

## FASE 0: CANDIDATURA

8 de febrero a 25 de marzo de 2021

### Objetivos:

- Conectar con grupos de personas y organizaciones con la capacidad y voluntad de constituir una fundación comunitaria.
- Preparar y presentar la candidatura de la fundación comunitaria.

### Reglas:

- 1) Las candidaturas se presentarán entre el 8 de febrero de 2021 y las 15:00 h del 25 de marzo de 2021 enviando la documentación solicitada por correo electrónico a la dirección [comunitarias@fundaciones.org](mailto:comunitarias@fundaciones.org)
- 2) Las personas y organizaciones que promuevan la candidatura leerán y aceptarán la totalidad de los términos de la presente convocatoria.

## FASE I: ACCESO

7 de abril a 15 de mayo de 2021

### Objetivos:

- Incremento del conocimiento sobre FCs en las personas y organizaciones que se presentan a la convocatoria y ayudarles a reflexionar sobre si es la figura adecuada para su iniciativa filantrópica o solidaria.
- Dar a conocer en detalle el proceso de creación de una FC, y prestar a los grupos asesoramiento y capacitación iniciales.
- Facilitar conocimiento mutuo y conexiones entre los y las aspirantes.



### Reglas:

- 1) La AEF acompañará entre 10 y 25 grupos.
- 2) En caso de recibirse más candidaturas la selección se realizará conforme a los siguientes criterios:
  - A. Composición del grupo fundador atendiendo a los niveles de independencia, transparencia, diversidad, compromiso y representatividad de la comunidad.
  - B. Calidad de la propuesta de filantropía comunitaria: saber escuchar a la comunidad; saber entregar recursos a las organizaciones locales; saber ser útiles para las personas y organizaciones donantes y saber comprender las necesidades y oportunidades que enfrenta la comunidad.
  - C. Distribución geográfica de grupos.
- 3) Las personas y organizaciones participantes en la Fase de Acceso se comprometen a participar en el seminario inicial, que se celebrará presencialmente salvo causa de fuerza mayor.

## FASE II: GRUPOS FUNDADORES

20 de mayo al 30 de septiembre de 2021

### Objetivos:

- Acompañar a los Grupos que han terminado la Fase de acceso en el proceso de creación de una fundación comunitaria.
- Reforzar las capacidades y competencias en materia de filantropía comunitaria de las personas que componen los Grupos Fundadores con la ayuda de expertos.
- Prestar asesoramiento jurídico a los Grupos en el proceso de constitución formal de la nueva fundación de acuerdo con la normativa de fundaciones que les resulte de aplicación, o excepcionalmente en la reformulación de los estatutos fundacionales a las fundaciones en transformación.
- Apoyar la definición del plan de viabilidad y el plan estratégico de la futura Fundación Comunitaria, identificando potencialidades y necesidades de la comunidad local.
- Establecer el programa de impacto y los indicadores de medición de la futura FC.

### Reglas:

- 1)** La AEF acompañará entre 8 y 15 grupos.
- 2)** Los Grupos Fundadores se comprometen a participar regularmente en las actividades de formación, y a la elaboración de una versión básica del plan de viabilidad y del plan de impacto de la futura fundación. Las actividades se celebrarán presencial o telemáticamente.
- 3)** Los Grupos Fundadores culminarán la Fase II reuniendo los recursos económicos necesarios para constituir una nueva fundación de acuerdo con lo establecido por la legislación española.





## FASE III: CREACIÓN DE NUEVAS FUNDACIONES

A partir del 1 de julio

### Objetivos:

- Acompañar a los Grupos Fundadores que han terminado la Fase II hasta culminar la creación de una fundación comunitaria, incluyendo su constitución formal, así como sus primeras actuaciones, en el marco de sus propios planes estratégicos.
- Prestar asesoramiento jurídico a los Grupos en el proceso de constitución formal de la nueva fundación de acuerdo con la normativa de fundaciones que les resulte de aplicación, o excepcionalmente en la reformulación de los estatutos fundacionales a las fundaciones en transformación.
- Prestar apoyo al patronato o a los gestores de la nueva fundación en el desarrollo de sus relaciones con la comunidad local, y con otros actores relevantes.
- Iniciar el programa de impacto y los indicadores de medición de la FC.
- Capacitar a las personas implicadas para poder realizar la gestión avanzada de una fundación comunitaria.
- Lanzar los procesos de recaudación de fondos, activación de recursos locales, escucha, e identificación de necesidades y soluciones.
- Proporcionar la cofinanciación de los gastos de funcionamiento del primer año de la nueva fundación, una vez constituida o refundada la fundación. Desde la AEF, a través del Programa, proporcionaremos como máximo la mitad de dichos gastos de funcionamiento durante el primer año con un máximo de 15.000 EU.

### Reglas:

- 1)** La AEF acompañará entre 4 y 8 grupos.
- 2)** Los Grupos Fundadores se comprometen a constituir la nueva fundación con todos sus requisitos legales, a asociarse a la AEF, a participar regularmente en las actividades de formación, a completar el plan de viabilidad y el plan de impacto de la fundación, y a aportar su parte de la cofinanciación de los gastos del primer año de funcionamiento.
- 3)** Los Grupos Fundadores culminarán la Fase III habiendo logrado, con el apoyo del Programa, la puesta en práctica de las cuatro capacidades básicas: saber escuchar a la comunidad; saber entregar recursos a las organizaciones locales; saber ser útiles para las personas y organizaciones donantes; saber comprender las necesidades y oportunidades que enfrenta la comunidad.

## FASE IV: INGRESO EN LA COMUNIDAD DE FUNDACIONES COMUNITARIAS

A partir del 1 de octubre

### Objetivos:

- Proporcionar a las nuevas FCs el acceso y la participación activa en la Comunidad nacional e internacional.
- Consolidación de la red estable de colaboración entre FCs, mediante el desarrollo de proyectos concretos de interés común que permitan su crecimiento y aprendizaje permanente.
- Ofrecer comunicación regular de las actividades de la Comunidad, así como de las FCs individuales, a canales y medios comunicación especializados y generalistas.
- Facilitar a las FCs españolas el acceso a eventos, actividades y programas de las redes internacionales de FCs.

### Reglas:

- 1)** La AEF acompañará entre 6 y 12 FCs (dado que en esta fase se sumarán a la comunidad FCs preexistentes, tras un proceso de evaluación de su estado y sus características actuales).
- 2)** Las fundaciones participantes en la Fase IV se comprometen a participar activamente en la vida de la Comunidad, y a acatar las reglas de gobernanza de la que se dote la misma, así como las específicas que rijan los programas y proyectos nacionales o internacionales en los que se participe. El Programa sólo garantizará su apoyo al funcionamiento de la comunidad hasta agosto de 2022.



## CANDIDATURA

La candidatura se presenta por parte de un equipo de personas o/y organizaciones y se caracteriza por su diversidad, independencia y representatividad de la comunidad territorial a la que quieren prestar servicio. El Grupo Fundador podrá integrar o no, totalmente o parcialmente, el primer patronato de la nueva fundación.

La candidatura ocupará como máximo tres páginas por una cara, e incluirá necesariamente los siguientes apartados:

- 1) El listado con nombres y apellidos de las personas que se proponen acceder al Programa de Apoyo a la Creación de Fundaciones Comunitarias de la AEF, con una brevísima reseña biográfica y, en su caso, el nombre de la/s organización/es, a la/s cual/es representan.
- 2) El compromiso expreso y firmado de aceptación de las presentes Bases del Programa.
- 3) Una breve descripción y el nombre de la zona geográfica en la que pretende actuar la fundación comunitaria.
- 4) Las razones por las que se han decidido a solicitar acceder al Programa.
- 5) El enunciado de sus ideas iniciales de cómo quieren colaborar al desarrollo y la cohesión social del territorio al que se proponen servir de forma solidaria y filantrópica: Calidad de la propuesta de filantropía comunitaria.
- 6) El nombre y apellidos de la persona que actuará como contacto para la correspondencia inicial, así como sus datos de contacto: correo electrónico, número de teléfono y dirección postal.

## PLAZOS

Las candidaturas serán remitidas a la AEF por correo electrónico a la dirección: [comunitarias@fundaciones.org](mailto:comunitarias@fundaciones.org)

**EL PLAZO DE PRESENTACIÓN SERÁ DESDE EL 8 DE FEBRERO  
HASTA LAS 15:00 HRS. DEL 25 DE MARZO DE 2021.**

Con posterioridad a esta fecha, podrán presentarse candidaturas en cualquier momento a lo largo del año 2021 pero la AEF no se compromete a convocar nuevos procesos de acceso durante este año, por lo que las candidaturas posteriores al 25 de marzo de 2021 se incorporarán a una lista de reserva.

## Comité de selección:

La AEF designará, en el marco del Programa de Fundaciones Comunitarias, el comité de expertos que evaluará las propuestas y decidirá las candidaturas que acceden al programa, así como el avance de fase y la concesión de recursos.

Las candidaturas se comprometen a aceptar, sea cual fuere, la decisión del comité, que será inapelable y no podrá ser revocada en ningún caso a instancia de aquéllos. En consecuencia, las candidaturas aceptan plenamente el contenido de esta convocatoria y sus bases y renuncian expresamente a todo tipo de acción judicial o extrajudicial contra las decisiones del comité o de la AEF, así como a cualquier acción contra las entidades que colaboran o apoyan el programa: Fundación C.S. Mott y Fundación Daniel y Nina Carasso.

## Confidencialidad:

La información a la que tenga acceso la AEF o los miembros del comité y, eventualmente quienes participen en el proceso, tiene carácter estrictamente confidencial y, en consecuencia, todos ellos se comprometen a mantener la más absoluta reserva sobre la misma. Solo se difundirán los nombres y los datos de las personas o las organizaciones que sean aceptadas al Programa.

## PROTECCIÓN DE DATOS

En cumplimiento del Reglamento General de Protección de Datos (Reglamento (UE) 2016/679, de 27 de abril de 2016), los datos de carácter personal facilitados en la presentación de propuestas serán tratados con la finalidad de gestionar la convocatoria y proceso del Programa de Apoyo a la Creación de Fundaciones Comunitarias.

Los titulares de los datos tienen derecho a acceder a sus datos personales, así como a solicitar la rectificación de los datos inexactos o, en su caso, solicitar su supresión cuando, entre otros motivos, los datos ya no sean necesarios para los fines que fueron recogidos.

La política de privacidad de la AEF está <http://www.fundaciones.org/privacidad>

Podrá ejercer sus derechos dirigiéndose a [protecciondatos@fundaciones.org](mailto:protecciondatos@fundaciones.org)

## CÓDIGO DE CONDUCTA Y BUEN GOBIERNO DE LA AEF

Las candidaturas manifiestan conocer el contenido del [Código de Conducta y Buen Gobierno de la Asociación Española de Fundaciones](#), el cual se encuentra publicado en su página web, [www.fundaciones.org](http://www.fundaciones.org), y que resulta aplicable a todas las personas que participen en el cumplimiento de los fines de la AEF y a cualesquiera terceros que se relacionen con la asociación, así como a sus fundaciones asociadas.

Las candidaturas o las fundaciones que llegaran a constituirse, entendiendo su alcance y contenido, asumen el cumplimiento de los valores y principios establecidos en el mismo.

El contenido de esta cláusula tiene carácter de esencial, por lo que su incumplimiento total o parcial facultará a la AEF a terminar automáticamente para excluir a las personas u organizaciones del Programa de Apoyo a la Creación de Fundaciones Comunitarias.

En caso de tener conocimiento de posibles conductas irregulares o incumplimientos de la normativa interna observada dentro de la AEF, las personas u organizaciones del Programa podrán interponer la correspondiente denuncia a través del Canal Ético de la AEF, al que se puede acceder a través del enlace publicado en la página web de la entidad, [www.fundaciones.org](http://www.fundaciones.org).

## RESPONSABILIDAD DE LA AEF

La AEF no se compromete, más allá de lo establecido en estas bases para cada una de las fases del Programa de Fundaciones Comunitarias, a continuar con el apoyo, financiero o de cualquier otro tipo, a los grupos fundadores o grupos de promotores ni a las fundaciones comunitarias que se creen en el seno del programa.

La AEF queda exonerada de cualquier responsabilidad legal en la que pudieran incurrir como consecuencia del desarrollo de sus actividades los grupos fundadores o grupos de promotores de las fundaciones creadas al amparo del Programa de Apoyo a las Fundaciones Comunitarias.

# PROGRAMA DE APOYO

A LA CREACIÓN DE FUNDACIONES COMUNITARIAS

## FASE 0

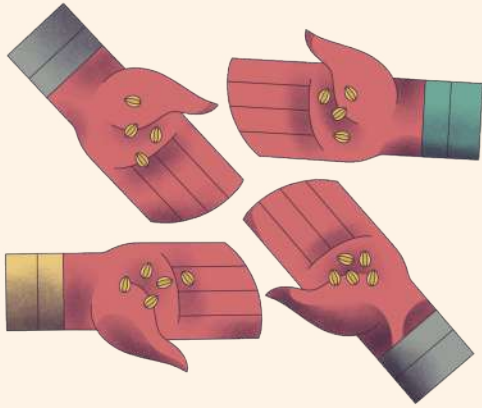

**1. Buscamos a personas y organizaciones que Aman el Lugar donde Viven.**  
Convocatoria del Programa de Apoyo.

## FASE I



**2. Nos conocemos. Nos entendemos. Y, si lo vemos claro, nos comprometemos.**  
Fase de Acceso: personas y organizaciones aspirantes responden a la Convocatoria de la AEF e iniciamos la conversación.

## FASE III



**4. Fundamos. Celebramos. Nos presentamos a toda la comunidad. Arrancamos.**

Fase III: Constitución de la Fundación Comunitaria. Inicio de las actuaciones; capacitaciones de los órganos gestores; participación en la AEF; cofinanciación de los gastos del primer año.



**5. Empezamos el camino del fortalecimiento de la comunidad y de la fundación.**

Fase III: Construcción de las cuatro competencias básicas: escuchar, entregar recursos, proporcionar valor, comprender oportunidades.

## FASE II



**3. Compartimos experiencias. Aprendemos. Imaginamos y diseñamos el futuro.**

Fase II: Acompañamiento a los Grupos Fundadores. Análisis y reflexión, con asesoramiento y planificación en detalle.

## FASE IV



**6. Seguimos creciendo juntos.**

Fase IV: Integración en la Comunidad nacional e internacional de fundaciones comunitarias. Ingreso en la red de cooperación; participación permanente en eventos, programas y divulgación.

## OBJETIVO

**MEJORAR  
LAS VIDAS  
EN NUESTRAS  
COMUNIDADES**

---

PROGRAMA DE APOYO A LA CONSTITUCIÓN  
DE FUNDACIONES COMUNITARIAS DE LA  
ASOCIACIÓN ESPAÑOLA DE FUNDACIONES,  
EN COLABORACIÓN CON LA FUNDACIÓN C.S.MOTT  
Y EL APOYO DE LA FUNDACIÓN DANIEL Y NINA CARASSO.

**I CONVOCATORIA**

**2021**

[convocatoria.fundaciones.org](http://convocatoria.fundaciones.org)  
[www.fundacionescomunitarias.org](http://www.fundacionescomunitarias.org)



---

**Asociación Española de Fundaciones**  
Impact Hub Barceló - C/ Serrano Anguita, 13 - 28004 Madrid  
91 310 63 09 - [info@fundaciones.org](mailto:info@fundaciones.org)

